Observera...

- Vid oväntade eller onormala glukosvärden ska insulinbehandlingen INTE ändras utan att glukosvärdena har bekräftats med en blodsockermätare. G-PET Plus+ glukosmätare rekommenderas för detta ändamål.
- Hudirritation kan uppstå som en reaktion på den självhäftande dynan eller limmet som används
- Noggrannheten kan variera inom det hypoglykemiska området på grund av begränsningar i CGM-tekniken.
- Skyddsåtgärder såsom tröjor etc. för husdjur bör användas för att säkerställa att sensorn förblir på plats.
- Även om de flesta husdjur inte störs av sensorn kan användningstiden inte garanteras och det är möjligt att djuret biter eller klöser bort enheten.

G-Pet PLUS+ Glucometer
För mätning av blodsocker

Specifikationer

Sensorns livslängd	Upp till 14 dagar
Intervall	Var tredje minut
Glukoseintervall	**2.0 - 42.0 mmol/L** 180 - 756 mg/dL
Skyddsklass	IP27 (tillfälligt vattentät)
Driftstemperatur	+5°C to +40°C
Sensor storlek	22 x 4 mm

Support

För ytterligare support

Lifetest Vet Equipment

Email: info@lifetest.dk

Tlf.nr. 23 90 90 81

WOODLEY EQUIPMENT COMPANY LTD.

LIFETEST Veterinary Equipment

WOODLEY EQUIPMENT COMPANY LTD.

LIFETEST Veterinary Equipment

InSight® Vet CGM

System för kontinuerlig glukosövervakning

Quick User Guide - Svenska

Produktinnehåll

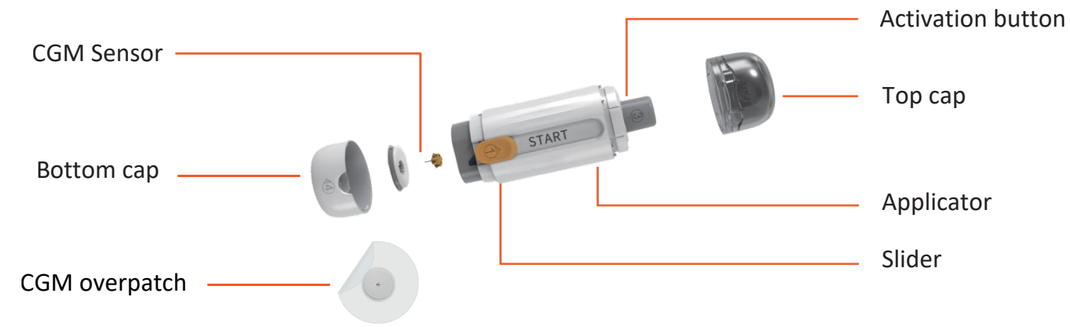

Så här kommer du igång

1. Ladda ner apparna Skapa ett konto för djurägare och veterinärer
2. Förbered djuret. Klipp/raka bort pälsen och rengör området inför applicering
3. Aktivera CGM och anslut till ägarens app
4. Applicera CGM på patienten
5. Efter 30–60 minuter kontrollera de första mätningarna

Ladda ner apparna

Skanna QR-koderna för att ladda ner apparna

InSight Vet CGM-app (för djurägare)

InSight Vet Connect-appen (för veterinärer)

GET IT ON Google Play

Download on the App Store

Version: 2

2) Förberedelse av applikationsplatsen

Material som behövs för installationen

Alkohol wipes
Rengör djurets hud och ta bort överflödig smuts och fett.

Rakapparat
(Rekommenderas att använda minst nr. 40 för så nära trimning som möjligt)

Vävnadsklister, vid behov
Vävnadsklister för bättre vidhäftning.

När du väljer var enheten ska fästas, ta hänsyn till om djuret bär sele eller halsband.

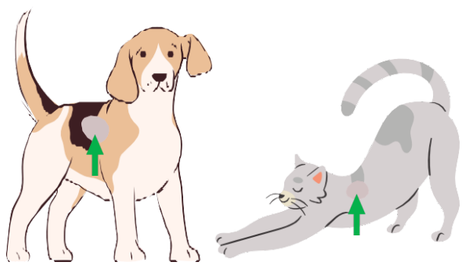

Den vanliga platsen för att applicera CGM

Välj appliceringsplats
- Välj ett plant område utan hudveck
- Minst 5 mm tjockt subkutant skikt
- Placera så att djuren inte kan klia eller bita på CGM

Klipp området med en rakapparat
- Klipp ett område på 5–10 cm
- Ju närmare du klipper, desto bättre vidhäftning

Rengöring
- Använd en alkoholservett eller liknande för rengöring.
- När platsen är torr är du redo att applicera CGM

3) Aktivering av sensor

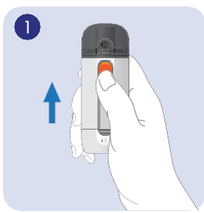

Följ pilen ①
Tryck knappen uppåt

Tryck upp den så långt det går tills du inte kan trycka längre.

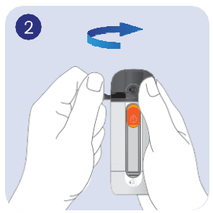

Följ pilen ②
Riv av tätningsringen och öppna 'top cap'

Följ pilen ③
Tryck ned 'activation button'

Tryck tills du hör ett klick.

4 Anslut ägarappen till den aktiverade CGM-sensorn

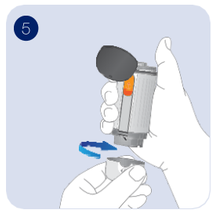

Följ pilen ④
Skruva av 'bottom cap'

4) Applicera sensorn

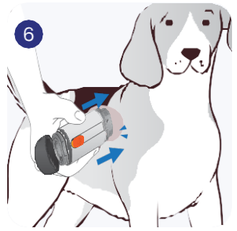

Om vävnadslim används, applicera det på CGM innan du fäster den.

Håll applikatorn mot huden. Tryck applikatorn mot önskat område.

Om det behövs, håll en hand mot djuret på motsatt sida för att förhindra att den drar sig undan.

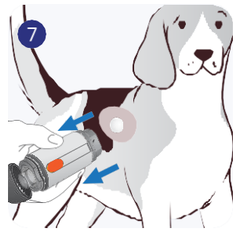

Håll applikatorn mot djurets hud i 20 sekunder. Ta sedan försiktigt bort applikatorn.

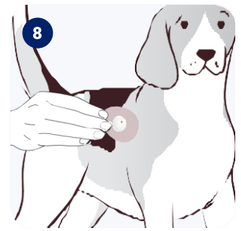

Applicera den medföljande självhäftande overpatch och gnugga runt CGM för att säkerställa bästa vidhäftning.

Tips!
- Tänk på att ägaren måste ge tillgång via sin app (Insight CGM-appen) så att veterinären kan övervaka patienten.
- Ge ägaren applikatorn och förpackningen att ta med hem.
QR-koden måste användas om ägaren byter telefon eller om djuret läggs in på sjukhus och någon annan tar över övervakningen.

Även om vår CGM tolereras väl av de flesta husdjur kan användningstiden inte garanteras, eftersom det finns en risk att husdjur kan bita av eller riva av enheten.

Varje husdjur har olika kroppsform, personlighet och aktivitetsnivå, så hitta den lösning som passar det enskilda djuret bäst.

Vi rekommenderar en petshirt (t.ex. CopperBody).
Använd endast genomträngliga material, eftersom Vet CGM behöver syre för att fungera.

Ta bort sensorn

Försök försiktigt ta bort sensorn från ditt djurs hud. Rengör området.
Om området är påverkat, applicera lite VETSALVE® eller liknande.